

# Memoria Gestión 2024

Asociación Tukuy Pacha



**Francesco Bucci**  
DIRECTOR EJECUTIVO

## Índice de contenidos

1) RESUMEN EJECUTIVO .....	1
2) FICHA TÉCNICA DE INFORMACIÓN INSTITUCIONAL .....	2
3) ANTECEDENTES INSTITUCIONALES Y LINEAS DE ACCIÓN .....	3
4) ORGANIGRAMA .....	0
5) PROYECTOS Y PROGRAMAS EJECUTADOS EN LA GESTIÓN 2024.....	1
5.1 Inclusión de personas con discapacidad – Generando procesos familiares y comunitarios ....	2
5.2 “Inclusión de niñas y niños con discapacidad y retraso en el desarrollo en centros infantiles comunitarios familiares y comunidades educativas de la zona sur de Cochabamba”.....	3
5.3. Proyecto VROOM expansión .....	5
5.4 INCREIBLES, Inclusión y Resiliencia de Personas con Discapacidad .....	6
5.5 Gobernanza inclusiva y empoderamiento de las personas con discapacidad, para el derecho a la salud y a la participación social, en el departamento de Cochabamba .....	8
5.6 Programa de patrocinio Tukuy Pacha - Chalice .....	9
5.7 Análisis situacional de los Derechos de la Niñez e Identificación Comunitaria de niñas, niños y adolescentes con discapacidad y retraso en el desarrollo en el Municipio de Mizque.....	10
6) ELABORACIÓN DEL PLAN ESTRATÉGICO INSTITUCIONAL 2025-2029 .....	10



*Ilustración 1: Visita domiciliaria*

## 1) RESUMEN EJECUTIVO

En la gestión 2024 las actividades de la Asociación Tukuy Pacha se han desarrollado con la implementación de 5 diferentes proyectos y 1 programa de patrocinio, desarrollados en los territorios de los municipios de Cochabamba Cercado, Punata, Arani, Cliza, Vinto y el área metropolitana de Cochabamba. Adicionalmente, se ha llevado a cabo un estudio de análisis situacional de los derechos de la niñez y adolescencia en el Municipio de Mizque. Más de 3.300 personas han tenido acceso a los servicios prestados por la organización; entre estas, alrededor de 580 personas con discapacidad.

El trabajo realizado ha permitido proporcionar soporte domiciliario individualizado a 137 personas con discapacidad y sus familias. 479 personas integrantes de 3 asociaciones de personas con discapacidad han sido fortalecidas en sus capacidades. 58 servidores y servidoras públicas municipales y departamentales y 146 trabajadores y trabajadoras en salud han sido capacitados, informados y sensibilizados en temáticas relacionadas con el desarrollo inclusivo de personas con discapacidad. Las intervenciones realizadas han promovido la formación de redes de apoyo y corresponsabilidad en las comunidades de intervención. Los proyectos implementados han sido financiados por las siguientes entidades de cooperación internacional: Fondazione don Carlo Gnocchi, Save the Children in Bolivia, la Agencia Italiana de Cooperación para el Desarrollo AICS, Chalice Canada, Mission Inclusion, Maria Marina Foundation, Kindernothilfe-KNH. En el segundo semestre de la gestión, Tukuy Pacha ha elaborado el Plan Estratégico Institucional 2025-2029.

## 2) FICHA TÉCNICA DE INFORMACIÓN INSTITUCIONAL

**Denominación:** Asociación Tukuy Pacha

**Nacionalidad:** Boliviana

**Personería Jurídica:** Decreto Departamental No 141/2011 de la Gobernación de Cochabamba

**Fecha de fundación:** 18 de enero de 2011

**Dirección:** Calle Susano Azogue #3092, Barrio El Profesional, Cochabamba, Boivia

**NIT:** 1827722023

**Números de teléfono:** +591-4-4794676 +591-4-4366605

**Correo electrónico:** [tukuypacha.bo@gmail.com](mailto:tukuypacha.bo@gmail.com)

**Página web:** [www.tukuypacha.com](http://www.tukuypacha.com)

**Representante legal:** Msc. Francesco Bucci (Director ejecutivo)

**Correo electrónico:** [francesco.tukuy@gmail.com](mailto:francesco.tukuy@gmail.com)

### 3) ANTECEDENTES INSTITUCIONALES Y LINEAS DE ACCIÓN

Tukuy Pacha nace en 2006, unificando los proyectos desarrollados en Bolivia por Terre des Hommes Holanda, con el objetivo de transversalizar la temática de la discapacidad en los ámbitos de gobernanza nacional, departamental y municipal; en 2011 adquiere una personería y estructura de funcionamiento propia. Actualmente, cuenta con 31 trabajadores/as e implementa proyectos de Rehabilitación Basada en la Comunidad – Desarrollo Inclusivo y un programa de patrocinio de niñas, niños, adolescentes, personas con discapacidad y personas adultas mayores.

En 2024, Tukuy Pacha ha elaborado su Plan Estratégico Institucional, actualizando su misión y visión:

**Misión:** Promover el desarrollo de capacidades, la participación y la plena inclusión de niñez, adolescencia, personas con discapacidad, personas adultas mayores y otras poblaciones de atención prioritaria en Bolivia.

**Visión:** Comunidades inclusivas y protagonistas de su desarrollo, con corresponsabilidad, equidad de género y acceso a oportunidades para cada persona.

En el PEI se establecen 4 líneas de acción y objetivos estratégicos:

1. **Fortalecimiento institucional.** Fortalecer el desarrollo institucional de Tukuy Pacha, optimizando los procesos de gestión administrativa y programática, que le permita ser una institución exitosa e inclusiva.
2. **Sostenibilidad y proyectos.** Generar una institución sostenible, participativa con propuestas diversificadas, basadas en las demandas y necesidades de las poblaciones participantes.
3. **Comunicación.** Fortalecer la visibilidad y la transparencia de las acciones que Tukuy Pacha realiza con la población en general, las autoridades y el personal de la institución.
4. **Incidencia política.** Promover el desarrollo y el cumplimiento de normativas y políticas municipales, departamentales y nacionales que incidan en el ejercicio de derechos de las personas y la responsabilidad de las autoridades.

Asimismo, se estipulan acciones programáticas en los ámbitos de salud, educación, sustento, inclusión social, empoderamiento, soporte a la gestión pública y datos abiertos, enfoque de género.

#### 4) ORGANIGRAMA

Se presenta a continuación el organigrama institucional a la fecha.

ORGANIGRAMA INSTITUCIONAL – Mayo 2025

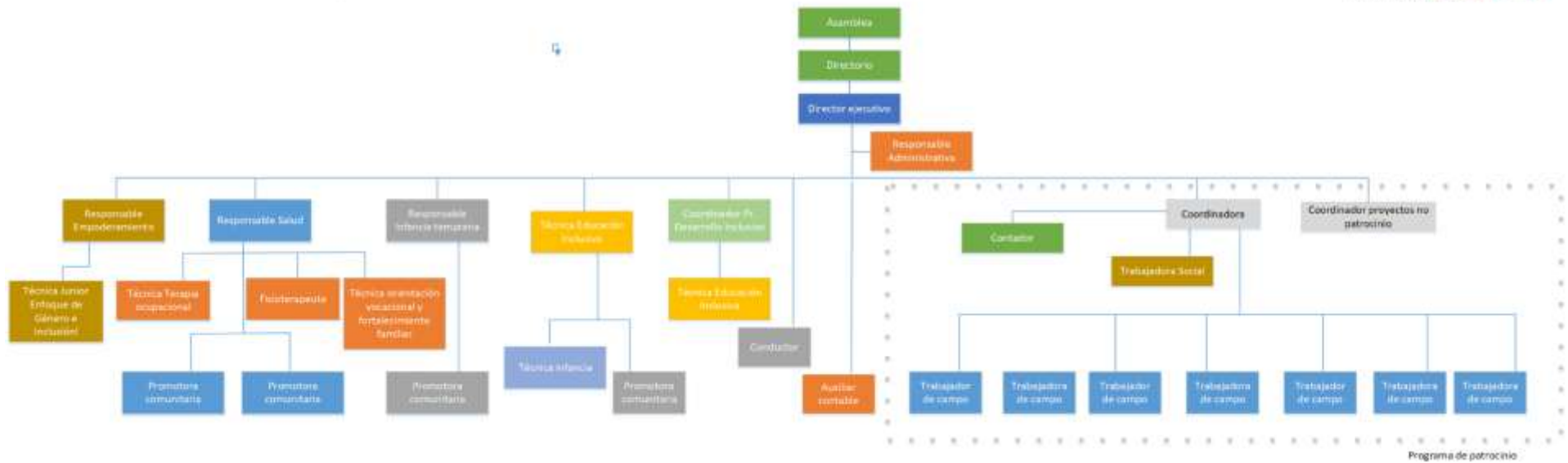

La siguiente tabla presenta las personas integrantes del equipo de Tukuy Pacha a finales de 2024.

	<b>Nombres y apellidos</b>	<b>Cargo</b>	<b>Proyecto/programa principal de referencia</b>
1.	Francesco Bucci	Director ejecutivo	
2.	Jhenny Balderrama Fernandez	Dirección Administrativa	
3.	Lilak Colque Arenas	Responsable Empoderamiento	Increibles, Maria Marina
4.	Paola Villarroel Coca	Responsable Salud	Increibles, FDCG
5.	M. Teresa Pacheco La Fuente	Responsable Infancia temprana	Vroom
6.	Lizzeth Aruquipa Catari	Técnica orientación vocacional y fortalecimiento familiar	Increibles
7.	Juana Moya Rios	Técnica terapia ocupacional	Maria Marina
8.	Leydi Aranda Chambi	Promotora comunitaria	FDCG
9.	Judith Cayola Flores	Promotora comunitaria	FDCG
10.	Daniela Gonzales	Asistente implementación	Vroom
11.	Carla Ninoska Flores Parrado	Administradora proyecto Increibles	Increibles
12.	Patricia Coca Villarroel	Coordinadora programa Chalice	Chalice
13.	Jimmy Vasquez García	Administrador programa Chalice	Chalice
14.	Cinthy Cervantes Apaza	Trabajadora social	Chalice
15.	Richard Aranda Fernandez	Trabajador de campo	Chalice
16.	Marlene Chavez Bautista	Trabajadora de campo	Chalice
17.	Angel Villarroel Caluyo	Trabajador de campo	Chalice
18.	Astrid Calle Licon	Trabajadora de campo	Chalice
19.	Lizeth Turumaya Cuba	Trabajadora de campo	Chalice
20.	Antonio Yapu Alcocer	Trabajador de campo	Chalice
21.	Gianluca Scannapieco	Coordinador proyectos no patrocinio	Chalice
22.	Jaime Duran Tamares	Coordinador proyecto desarrollo incl..	KNH
23.	Carla Yucra Sivila	Técnica educación inclusva	KNH
24.	Nayra Mayta Gonzales	Apoyo contable	
25.	Nemuel Burgos Soto	Chofer	

## 5) PROYECTOS Y PROGRAMAS EJECUTADOS EN LA GESTIÓN 2024

En la gestión 2024 la Asociación Tukuy Pacha ha implementado 4 proyectos de desarrollo de personas con discapacidad, 1 proyecto de desarrollo integral de la primera infancia y un programa de patrocinio de niñas, niños, personas adultas mayores y familias, cuyos datos generales son presentados en la tabla siguiente:

	Nombre proyecto - programa	Municipios de implementación	Financiado	Periodo de ejecución	Presupuesto ejecutado en la gestión 2024 (Bs.)
1.	Inclusión de personas con discapacidad – Generando procesos familiares y comunitarios - 2024	Arani, Punata, Vinto	Fondazione don Carlo Gnocchi ONLUS	Del 1-04-2024 al 31-12-2024	450.163,06
2.	Inclusión de niñas y niños con discapacidad y retraso en el desarrollo en centros infantiles comunitarios familiares y comunidades educativas de la zona sur de Cochabamba	Cochabamba (Distrito 5, 9,14)	Save the Children in Bolivia	Del 1-02-2024 al 30-11-2024	518.316,67
3.	Vroom Expansión	Punata	Save the Children in Bolivia	Del 1-04-2024 al 31-03-2026	263.119,31
4.	INCREIBLES, Inclusión y Resiliencia de Personas con Discapacidad	Punata, Cochabamba (Distrito 9)	Agencia Italiana de Cooperación al Desarrollo AICS	Del 1-08-2022 al 31-10-2025	699.605,21
4.1		Arani	Fundación Maria Marina	Del 1-08-2024 al 31-10-2025	70.604,07
5.	Gobernanza inclusiva y empoderamiento de las personas con discapacidad, para el derecho a la salud y a la participación social, en el departamento de Cochabamba	Arani, Cliza, Punata	Mission Inclusion	Del 16-09-2024 al 15-09-2027	234.686,79
5.	Programa de patrocinio de niñas, niños y personas adultas mayores	Cochabamba (región metropolitana)	Chalice	Del 1-07-2024 al 30-06-2027	3.573.191,60
6.	Análisis Situacional de los Derechos de la Niñez en el Municipio de Mizque	Mizque	KNH	Del 1-05-2024 al 31-07-2024	8.030,97
7.	Identificación comunitaria de niñas y niños con retraso en el desarrollo y niñas, niños y adolescentes con discapacidad en el Municipio de Mizque	Mizque	KNH	Del 01/11/2024 al 31/03/2025	10.173,66
8.	Recursos Propios	Oficina Central	Tukuy Pacha		44.503,57
		<b>Total presupuesto ejecutado en la gestión:</b>			<b>5.872.394,91</b>

A continuación, se presentan la síntesis y los principales logros de la ejecución de cada uno de los proyectos y programas mencionados.

### 5.1 Inclusión de personas con discapacidad – Generando procesos familiares y comunitarios

**Municipios de implementación:** Arani, Cliza, Cochabamba, Punata, Vinto

**Objetivo del proyecto:** Promover la inclusión de las personas con discapacidad en el desarrollo de la vida familiar y comunitaria en los municipios de Arani, Cliza, Cochabamba, Punata y Vinto del departamento de Cochabamba.

**Objetivo específico:** Mejorar las condiciones de independencia y participación activa de las personas con discapacidad en la comunidad por medio de la activación de redes de apoyo.

#### Principales resultados logrados:

- 42 personas con discapacidad (21 mujeres, 21 hombres) recibieron un servicio de fisioterapia y entrenamiento domiciliario en 2 municipios de intervención
- 148 sesiones domiciliarias de fisioterapia realizadas
- 1149 visitas domiciliarias de entrenamiento realizadas por promotoras comunitarias
- 43 dispositivos de ayuda técnica entregados a 24 personas (12 mujeres, 12 hombres): sillas de ruedas, andadores, férulas, plantillas ortopédicas, otros.



*Ilustración 2: Sesión domiciliaria*

- Se han desarrollado planes de intervención individual por cada participante del programa, en coordinación con las instancias municipales garantes de derechos: Unidad de Discapacidad, Defensoría de la Niñez y Adolescencia, Servicios Legales Integrales Municipales, Centros de salud y de rehabilitación. Un total de 29 servidores/as públicos participaron en 2 talleres de concientización y en reuniones de construcción y seguimiento de los planes.
- 44 madres y padres de familia y 7 profesores (41 mujeres, 10 hombres) han sido concientizados por medio de 2 talleres sobre discapacidad, estimulación temprana y adecuada, método de lectura global “Troncoso”.
- 10 madres de familia han participado en 8 sesiones de fortalecimiento de habilidades de cuidado de niñas y niños con discapacidad
- 71 trabajadoras/es de servicios de salud municipales (48 mujeres, 23 hombres) han sido sensibilizadas y capacitadas, por medio de 3 talleres realizados en 2 municipios. Temas tratados: Desarrollo típico del niño hitos y alteraciones del desarrollo, herramientas para la detección oportuna de retraso en el desarrollo, discapacidad intelectual, trastorno del espectro autista.
- 89 personas con discapacidad y familiares (59 mujeres, 30 hombres) han participado en sesiones de grupos de autoayuda (un total de 16 sesiones realizadas en 2 municipios)
- 452 personas con discapacidad (305 mujeres, 147 hombres) han participado en sesiones de formación
  - Un total de 19 sesiones desarrolladas en 3 municipios
  - 3 asociaciones municipales de personas con discapacidad ha sido acompañadas en procesos de fortalecimiento organizacional
- Un total de 11 servidores/as públicos de Unidades Municipales de Atención a Personas con Discapacidad han recibido soporte técnico y acompañamiento.

## **5.2 “Inclusión de niñas y niños con discapacidad y retraso en el desarrollo en centros infantiles comunitarios familiares y comunidades educativas de la zona sur de Cochabamba”**

**Municipios de implementación:** Cochabamba Cercado (Distritos 5, 9 y 15)

El proyecto ha sido implementado de febrero a noviembre de 2024, apuntando a promover la participación de niñas y niños con discapacidad y retraso en el desarrollo en Centros Infantiles Comunitarios Municipales de la zona sur de Cochabamba, por medio de capacitación, equipamiento y acompañamiento a dichos centros e identificación y apoyo familiar domiciliario a las niñas y niños participantes. Asimismo, el proyecto ha impulsado la implementación del enfoque de educación inclusiva en 3 unidades educativas del sistema regular de la zona sud de Cochabamba, facilitando el acceso a niñas niños de 4 a 9 años con discapacidad y retraso en desarrollo y familias con alto nivel de vulnerabilidad, por medio de concientización a las comunidades educativas, formación docente y apoyo directo a las niñas y niñas participantes.

**Resultado 1:** Facilitadoras de centros infantiles comunitarios familiares fortalecidas en: manejo de herramientas básica de detección temprana para identificar e intervenir en retraso del desarrollo, implementan el modelo integral de inclusión, consolidación y funcionamiento de espacios de estimulación temprana con niñas y niños menores a 5 años de distintas discapacidades.

- 34 facilitadoras de 9 Centros Infantiles Comunitarios Municipales y 10 servidores y servidoras públicas municipales y departamentales capacitadas

- Un total de 6 talleres realizados, con temática de desarrollo integral de la infancia con enfoque inclusivo de la discapacidad y trastornos del espectro autista
- 16 madres y padres de familia (14 mujeres, 2 hombres) de niñas y niños con discapacidad y retraso del desarrollo participaron en talleres formativos teóricos-prácticos sobre estimulación del desarrollo integral, desarrollo de habilidades sociales y comunicativas en niños y niñas con discapacidad.
- 2 centros infantiles comunitarios municipales equipados con material pedagógico de estimulación. 9 centros han recibido asesoramiento técnico para la implementación de espacios de estimulación temprana, de acuerdo a sus características.
- Un total de 27 niñas (9) y niños (18) con discapacidad y retraso en el desarrollo han recibido orientación y apoyo por medio de la estrategia RBC.
  - 323 visitas domiciliarias realizadas por promotora comunitaria.
- Un total de 14 niñas (4) y niños (10) han recibido dispositivos de asistencia y acceso a terapia especializada

**Resultado 2:** Fortalecer las competencias en estrategias pedagógicas inclusivas a maestras y maestros de los niveles inicial escolarizado, primero, segundo, tercero y cuarto de primaria en 3 comunidades educativas.

- Un total de 50 maestras (44) y maestros (6) de nivel inicial y primario capacitadas sobre estrategias pedagógicas para la inclusión educativa
- 81 evaluaciones psicopedagógicas realizadas (30 niñas y 51 niños)
- 43 estudiantes acompañados en con 346 sesiones domiciliarias
- 515 madres y padres de familia (427 mujeres, 88 hombres) sensibilizados sobre discapacidad e inclusión
- 1 silla de ruedas y 9 conjuntos de mesas y sillas entregados, para mejorar la postura y brindar a 4 niños y a 6 niñas un espacio para desarrollar sus tareas



*Ilustración 3: Taller de capacitación a maestras y maestros*

### 5.3. Proyecto VROOM expansión

El Proyecto Vroom Expansión es implementando en los municipios de Cercado, Sacaba y Punata desde el mes de marzo de 2024, en consorcio con Save the Children y la Fundación Patiño. Tukuy Pacha ejecuta el proyecto en el municipio de Punata. El proyecto está enfocado al desarrollo integral de niños y niñas durante la primera infancia; trabajando de manera coordinada a nivel municipal a través de los servicios de educación, salud y protección infantil (DNNA); a nivel familiar, con las visitas familiares; y a nivel comunitario con las sesiones comunitarias dirigidos a padres, madres y cuidadores; ofreciendo información y consejos para acompañar el crecimiento y desarrollo de los niños y niñas durante la primera infancia

**Objetivo del proyecto:** “Contribuir al desarrollo temprano de 2.500 niños menores de 5 años en los municipios de Cercado Sacaba y Punata del Departamento de Cochabamba (Bolivia) mediante la aplicación de la herramienta VROOM adaptada al contexto local”.

#### Principales resultados logrados:

- 5 facilitadoras del centro infantil de Punata, 187 madres y 33 padres de familia, 18 trabajadores en salud (14 mujeres y 4 hombres) capacitados sobre consejos de estimulación del desarrollo integral de niñas y niños de la primera infancia
- Un total de 52 talleres realizados



*Ilustración 4: Familia participante del proyecto Vroom*

## 5.4 INCREIBLES, Inclusión y Resiliencia de Personas con Discapacidad

**Municipios de implementación:** Punata, Cochabamba Cercado (Distrito 9)

**Objetivo del proyecto:** Promover el derecho al trabajo para garantizar una vida digna e independiente de las personas con discapacidad y sus familias en Bolivia.

**Objetivo específico:** Mejorar el acceso a procesos de aprendizaje de habilidades y competencias y a oportunidades de sustento para personas con discapacidad y sus familias en el Departamento de Cochabamba - Cochabamba Cercado, Entre Ríos, Sacaba, Punata y Tacopaya.

**Síntesis del proyecto:** El proyecto, con una duración prevista desde agosto 2022 a julio de 2025, es implementado por la Asociación Tukuy Pacha conjuntamente a los socios estratégicos: Fondazione don Carlo Gnocchi ONLUS (FDCG), ONG Progettomondo (PM), SOLCO, Escuela de Integración y Formación Deportiva, Expresión Artística y Desarrollo Laboral (EIFODEC), Fundación Justicia Social (FJS). La lógica de intervención se articula alrededor de tres componentes:

- Terapia ocupacional para el fortalecimiento de habilidades, capacitación individual y familiar, soporte y acompañamiento para la generación de ingresos
- Plan de accesibilidad, sensibilización y acompañamiento a la inclusión de jóvenes, mujeres y adultos con discapacidad en tres Centros de Educación Alternativa y Técnica
- Investigación, formación teórico-práctica a servidoras y servidores públicos, promoción de espacios institucionales, sensibilización y comunicación sobre la inclusión de las personas con discapacidad en la sociedad.

Tukuy Pacha desarrolla acciones específicas de los tres componentes, en los municipios de Punata y Cochabamba Cercado. A partir de agosto de 2024, con el apoyo de la Fundación María Marina, la implementación del proyecto ha sido extendida por Tukuy Pacha también al Municipio de Arani y a la Escuela Superior de Formación de Maestros (ESFM) "M.A. Villarroel" de Paracaya.

### Principales resultados logrados:

En 2024, se han registrado los siguientes resultados:

#### Componente 1:

- 38 personas con discapacidad (20 mujeres, 18 hombres) participaron en sesiones domiciliarias personalizadas de terapia ocupacional en 2 municipios de intervención
- 986 sesiones de terapia ocupacional realizadas
- Dispositivos de ayuda técnica entregados a 5 personas (4 mujeres, 1 hombre): zapatillas y plantillas ortopédicas, placa dental, adaptaciones para la accesibilidad en el hogar, medicamentos
- Se han desarrollado planes de intervención individual por cada persona participante del programa, en coordinación con Unidad Municipal de Discapacidad.
- 106 trabajadores en salud capacitados (84 mujeres, 22 hombres) con 5 talleres
- 16 personas con discapacidad (8 mujeres y 8 hombres) recibieron un capital semilla, soporte técnico y acompañamiento para la elaboración de un plan de negocios y la implementación de un microemprendimiento, en rubros como: cría de bovinos, plantas ornamentales, comida rápida, zapatería, costura, fabricación de muebles, entre otros.

### Componente 2:

- 34 docentes y administrativos (18 mujeres, 16 hombres) de 1 escuela superior de maestros capacitados en estrategias de inclusión educativa.
- 617 estudiantes de 1 CEA e 1 ESFM sensibilizados/as sobre la inclusión de personas con discapacidad (463 mujeres, 154 hombres)
- 5 estudiantes con discapacidad (1 varón, 4 mujeres) reciben una beca de estudio en CEA y son acompañados en su proceso de inclusión educativa.

### Componente 3:

- Un total de 14 sesiones formativas realizadas en 2 municipios, dirigidas a las personas con discapacidad participantes del proyecto y a sus familiares. Temas abordados: participación social y liderazgo de las mujeres, espacios de diálogo interinstitucional, necesidades básicas insatisfechas y los Derechos económicos, sociales, culturales ambientales DESCAs, ejercicio del derecho al trabajo y planteamiento de políticas públicas. 293 personas con discapacidad (174 mujeres y 119 hombres) participaron en los talleres de capacitación.



*Ilustración 5: Participante del proyecto INCREIBLES*

## **5.5 Gobernanza inclusiva y empoderamiento de las personas con discapacidad, para el derecho a la salud y a la participación social, en el departamento de Cochabamba**

**Municipios de implementación:** Punata, Arani, Cliza

**Descripción del proyecto:** se pretende garantizar el acceso a los servicios sanitarios y la participación activa en los espacios de gobernanza de personas con discapacidad (de tipo físico-motora, visual, auditiva, intelectual, psico-social y múltiple), especialmente mujeres y niñas, en los municipios de Arani, Punata y Cliza.

En coherencia con la estrategia de la Rehabilitación Basada en la Comunidad - Desarrollo Inclusivo, la iniciativa propone:

1. mejorar la accesibilidad de los servicios sanitarios y sociales municipales y
2. promover la participación de las personas con discapacidad en espacios de gobernanza, para activar procesos de desarrollo local inclusivo.

En el último trimestre de 2024, se ha organizado la implementación del proyecto, que prevé las siguientes acciones:

- Fortalecimiento de los servicios sanitarios y sociales municipales, formando a sus operadores e implementando bases de datos municipales para la atención integral a las personas con discapacidad.
- Implementación de un servicio de orientación y empoderamiento a personas con discapacidad y se proporcionará asistencia técnica a mecanismos participativos como las Mesas de Salud municipales y a instancias de coordinación interinstitucional de niveles municipales y departamental.
- Organización de ciclos formativos y acompañamiento a organizaciones de personas con discapacidad y, en el segundo año, un foro departamental sobre discapacidad y género.

La iniciativa comprometerá la participación de múltiples actores como: autoridades y personal técnico municipal y departamental de salud y desarrollo humano, organizaciones de personas con discapacidad, autoridades comunitarias, personas con discapacidad y familiares. El total estimado de personas alcanzadas es de 461 personas (259 mujeres, 202 hombres).

## 5.6 Programa de patrocinio Tukuy Pacha - Chalice

**Municipios de implementación:** Cochabamba, Tiquipaya, Colcapirhua, Vinto, Sacaba.

**Estrategia del programa de Chalice:** Chalice acompaña a niñas, niños, familias y comunidades a través de la financiación familiar, junto con apoyos nutricionales, capacitación en conocimiento y desarrollo de habilidades y la creación de activos comunitarios, sociales y físicos. Chalice contribuye de mejor forma al trabajo en conjunto con otros socios, para crear posibilidades de desarrollo local.

### Principales resultados logrados:

- Un total de 899 niñas, niños y adolescentes patrocinados (443 mujeres, 456 hombres)
- 118 personas adultas mayores patrocinadas (83 mujeres, 35 hombres)
- 109 niñas, niños y adolescentes con discapacidad patrocinados (44 mujeres, 65 hombres);
- De estos, 30 (13 mujeres y 17 hombres) recibieron sesiones domiciliarias de fisioterapia (un total de 178 sesiones realizadas).
- 7 personas recibieron dispositivos de ayudas técnicas (audífonos, bastón, férulas, zapatos ortopédicos, cojín antiescaras)
- 61 círculos familiares organizados, con la participación de 1017 madres y padres de familia.



*Ilustración 6: Persona adulta mayor participante del programa de patrocinio financiado por Chalice-Canada*

### **5.7 Análisis situacional de los Derechos de la Niñez e Identificación Comunitaria de niñas, niños y adolescentes con discapacidad y retraso en el desarrollo en el Municipio de Mizque**

Con el apoyo de la organización Kindernothilfe – KNH, el equipo de Tukuy Pacha ha realizado un estudio situacional y una campaña identificación comunitaria en el Municipio de Mizque, dirigidas a:

- Evidenciar las causas de las vulneraciones de derechos, valorar las capacidades de los garantes de derechos y partes interesadas para cumplir sus responsabilidades, Identificar si los titulares de derechos están exigiendo el cumplimiento de los derechos y los factores que facilitan o dificultan esta tarea.
- Detectar niñez con discapacidad y retraso en desarrollo en el municipio de Mizque, en interacción directa con los actores locales.

La información recolectada ha servido de base para la elaboración de una propuesta de proyecto multianual de desarrollo inclusivo de niñez y adolescencia con discapacidad, a ser implementada por Tukuy Pacha, con el financiamiento de KNH, de 2025 a 2030.

## **6) ELABORACIÓN DEL PLAN ESTRATÉGICO INSTITUCIONAL 2025-2029**

En el mes de septiembre de 2024, con el apoyo de un consultor externo financiado por la Fondazione don Carlo Gnocchi, se ha realizado la elaboración del Plan Estratégico Institucional 2025-2029 de la Asociación Tukuy Pacha. El proceso, de carácter participativo, consistió en las siguientes fases:

- A. Clarificación sobre que es un Plan, diferencia en Plan estratégico, Plan Operativo Anual, Planes mensuales y Planes de eventos
- B. Análisis y reflexión sobre los principales problemas, sus causas y los efectos que estos están produciendo. Esto sirvió para fortalecer el diagnostico organizacional
- C. Análisis y discusión sobre subsectores que repercute en el trabajo de la Institución:
  - Definición de las tendencias principales del Macro Ambiente (Organismos del Estado, Entidades de Cooperación Internacional, Redes-Plataformas-consorcios de organizaciones e instituciones, y Población destinataria)
  - Análisis de las capacidades organizacionales, Micro Ambiente (Organización interna, Calidad de los servicios, Recursos económicos, tecnológicos y humanos, Propuestas o nuevos proyectos).
- D. Construcción de la Visión, Misión, Valores y Estructura Orgánica
- E. Análisis del FODA del macro y micro ambiente
- F. Elaboración de los Objetivos Estratégicos
- G. Elaboración de la matriz operativa

## ESTADOS FINANCIEROS

ESTADO DE SITUACIÓN PATRIMONIAL

Al 31 de diciembre de 2023 y 2024

(Expresado en Bolivianos)

	GESTIÓN 2024				GESTIÓN 2023				
	NOTAS	NO RESTRINGIDOS	TEMP. RESTRINGIDOS	PERM. RESTRINGIDOS	TOTALES	NO RESTRINGIDOS	TEMP. RESTRINGIDOS	PERM. RESTRINGIDOS	TOTALES
<b>Activo</b>									
<b>Corriente</b>									
<b>Disponibles</b>									
Caja		0	0	0	0	0	0	0	0
Bancos		0	0	1,631,141	1,631,141	0	0	1,929,435	1,929,435
<b>Total disponible</b>		<b>0</b>	<b>0</b>	<b>1,631,141</b>	<b>1,631,141</b>	<b>0</b>	<b>0</b>	<b>1,929,435</b>	<b>1,929,435</b>
<b>Exigibles</b>									
Entregas con cargo a rendición		1,466	0	0	1,466	85	0	0	85
Cuentas por cobrar m/n		573	0	0	573	44	0	0	44
Cuentas por cobrar proyectos		43,193	0	0	43,193	5,144	0	0	5,144
<b>Total exigible</b>		<b>45,232</b>	<b>0</b>	<b>0</b>	<b>45,232</b>	<b>5,273</b>	<b>0</b>	<b>0</b>	<b>5,273</b>
<b>Total del activo corriente</b>		<b>45,232</b>	<b>0</b>	<b>1,631,141</b>	<b>1,676,373</b>	<b>5,273</b>	<b>0</b>	<b>1,929,435</b>	<b>1,934,708</b>
<b>No corriente</b>									
<b>Bienes de uso</b>									
Equipos de Computación		110,039	0	0	110,039	0	50,211	0	50,211
Depreciación acumulada Equipo Comp.							8,090		8,090
Muebles y Equipo de Oficina		12,350	0	0	12,350	0	0	0	0
Depreciación acumulada Equipo Oficina							267,264		267,264
Vehículos		465,694	0	0	465,694	0	0	0	0
Depreciación acumulada Vehículos							4,800		4,800
Equipo de comunicación		18,468	0	0	18,468	0	0	0	0
Depreciación acumulada Equipo de comunicación							0		0
<b>Total bienes de uso</b>		<b>606,551</b>	<b>0</b>	<b>0</b>	<b>606,551</b>	<b>0</b>	<b>330,365</b>	<b>0</b>	<b>330,365</b>
<b>Total activo no corriente</b>		<b>606,551</b>	<b>0</b>	<b>0</b>	<b>606,551</b>	<b>0</b>	<b>330,365</b>	<b>0</b>	<b>330,365</b>
<b>Total activo</b>		<b>651,783</b>	<b>0</b>	<b>1,631,141</b>	<b>2,282,924</b>	<b>5,273</b>	<b>330,365</b>	<b>1,929,435</b>	<b>2,265,073</b>

Las notas adjuntas forman parte de este estado financiero.

Cochabamba, 31 de marzo de 2025

  
Lic. Jhenny Leonor Balderrama Fernández  
Mat. Prof.: CDA-02-RR54

  
Francesco Buccì  
DIRECTOR EJECUTIVO

ESTADO DE SITUACIÓN PATRIMONIAL

Al 31 de diciembre de 2023 y 2024

(Expresado en Bolivianos)

	GESTIÓN 2024				GESTIÓN 2023			
	NO RESTRINGIDOS	TEMP. RESTRINGIDOS	PERM. RESTRINGIDOS	TOTALES	NO RESTRINGIDOS	TEMP. RESTRINGIDOS	PERM. RESTRINGIDOS	TOTALES
<b>Pasivo y patrimonio</b>								
<b>Pasivo corriente</b>								
Cuentas por pagar proyectos m/n		0	0	0	6,724	0	0	6,724
Proveedores por Pagar M/N	480			480	480			480
Cuentas por pagar M/N	3,565	0	0	3,565	340	0	0	340
Obligaciones con el personal	17,870	0	0	17,870	7,519	0	0	7,519
Fondos a rendir proyectos	1,596,794	0	0	1,596,794	1,916,669	0	0	1,916,669
Impuestos por pagar	5,869	0	0	5,869	2,387	0	0	2,387
Préstamos entre proyectos por pagar	37,423			37,423				
Reintegros por pagar	1,588	0	0	1,588	141	0	0	141
<b>Total pasivo corriente</b>	<b>1,663,587</b>	<b>0</b>	<b>0</b>	<b>1,663,587</b>	<b>1,934,259</b>	<b>0</b>	<b>0</b>	<b>1,934,259</b>
<b>Pasivo no corriente</b>								
Provisión para indemnizaciones	27,867	0	0	27,867	7,510	0	0	7,510
Provisión para aguinaldo	4	0	0	4	174	0	0	174
<b>Total pasivo no corriente</b>	<b>27,871</b>	<b>0</b>	<b>0</b>	<b>27,871</b>	<b>7,684</b>	<b>0</b>	<b>0</b>	<b>7,684</b>
<b>Total pasivo</b>	<b>1,691,458</b>	<b>0</b>	<b>0</b>	<b>1,691,458</b>	<b>1,941,943</b>	<b>0</b>	<b>0</b>	<b>1,941,943</b>
<b>Patrimonio</b>								
<b>Patrimonio en activos netos</b>								
Patrimonio en Activos Fijos	591,466			591,466	323,130			323,130
	591,466	0	0	591,466	0	323,130	0	323,130
Resultados acumulados	0	0	0	0	0	0	0	0
Resultados del ejercicio	0	0	0	0	0	0	0	0
<b>Total patrimonio</b>	<b>591,466</b>	<b>0</b>	<b>0</b>	<b>591,466</b>	<b>0</b>	<b>323,130</b>	<b>0</b>	<b>323,130</b>
<b>Total pasivo y patrimonio</b>	<b>2,282,924</b>	<b>0</b>	<b>0</b>	<b>2,282,924</b>	<b>1,941,943</b>	<b>323,130</b>	<b>0</b>	<b>2,265,073</b>

Cochabamba, 31 de marzo de 2025

  
Lic. Juan Carlos Beltrán Fernández  
Mat. Prof.: CDA-07-RR54

  
Francisco Buco  
DIRECTOR EJECUTIVO

**ESTADO DE ACTIVIDADES**  
Al 31 de diciembre de 2023 y 2024  
(Expresado en Bolivianos)

	GESTIÓN 2024				GESTIÓN 2023			
	NO RESTRINGIDOS	TEMP. RESTRINGIDOS	PERM. RESTRINGIDOS	TOTALES	NO RESTRINGIDOS	TEMP. RESTRINGIDOS	PERM. RESTRINGIDOS	TOTALES
<b>Donaciones</b>								
Remesas recibidas Financiadores	5,872,395	0	0	<b>5,872,395</b>	2,265,155	0	0	<b>2,265,155</b>
Otros ingresos	0	0	0	<b>0</b>	0	0	0	<b>0</b>
<b>Total donaciones</b>	<b>5,872,395</b>	<b>0</b>	<b>0</b>	<b>5,872,395</b>	<b>2,265,155</b>	<b>0</b>	<b>0</b>	<b>2,265,155</b>
<b>(Menos): Egresos</b>								
Inversiones y adquisiciones	0	0	0	<b>0</b>	0	0	0	<b>0</b>
Gastos personal permanente	1,463,815	0	0	<b>1,463,815</b>	816,497	0	0	<b>816,497</b>
Gastos personal a contrato	128,090	0	0	<b>128,090</b>	40,023	0	0	<b>40,023</b>
Gastos operativos y de funcionamiento	3,928,634	0	0	<b>3,928,634</b>	849,985	0	0	<b>849,985</b>
Gastos administrativos y de oficina	351,856	0	0	<b>351,856</b>	558,650	0	0	<b>558,650</b>
Gastos evaluaciones	0	0	0	<b>0</b>	0	0	0	<b>0</b>
Imprevistos	0	0	0	<b>0</b>	0	0	0	<b>0</b>
<b>Total egresos</b>	<b>5,872,395</b>	<b>0</b>	<b>0</b>	<b>5,872,395</b>	<b>2,265,155</b>	<b>0</b>	<b>0</b>	<b>2,265,155</b>
<b>(Mas): Otros ingresos</b>								
Ajuste por inflación y tenencia de bienes	0	0	0	<b>0</b>	0	0	0	<b>0</b>
<b>Resultado del ejercicio</b>	<b>0</b>	<b>0</b>	<b>0</b>	<b>0</b>	<b>0</b>	<b>0</b>	<b>0</b>	<b>0</b>

Las notas adjuntas forman parte de este estado financiero.

Cochabamba, 31 de marzo de 2025

  
Lic. Henry Leizaola Pardo Ferrández  
Milit. Prof.: CDA-07-RR57

  
Francesco Bucci  
DIRECTOR EJECUTIVO

## ESTADO DE FLUJO DE EFECTIVO

Practicado al 31 de diciembre de 2023-2024

(Expresado en Bolivianos)

### FLUJO DE EFECTIVO POR ACTIVIDADES OPERATIVAS

Resultado de la Gestión	0	0
<b>Cargos (abonos) a resultados que no significan movimiento de efectivo:</b>		
Aumento/Disminución activos y pasivos - Bienes de uso	268,336	0
Previsión para indemnizaciones	20,187	7,684
	<u>288,523</u>	<u>7,684</u>
<b>Disminución (Aumento) de activos circulantes:</b>		
(Aumento) Disminución entregas con cargo a rendición	-1,381	-85
(Aumento) Disminución cuentas por cobrar	-530	63
(Aumento) Disminución cuentas por cobrar Proyectos	5,144	-4,325
(Aumento) Disminución préstamos entre proyectos por cobrar	-43,193	0
	<u>-39,960</u>	<u>-4,347</u>
<b>Aumento (Disminución) de pasivos circulantes:</b>		
Aumento (Disminución) préstamos entre proyectos por pagar	30,699	6,724
Aumento (Disminución) proveedores por pagar	0	480
Aumento (Disminución) cuentas por pagar	3,225	-1,844
Aumento (Disminución) obligaciones con el personal	-7,519	3,591
Aumento (Disminución) fondos a rendir proyectos	-319,875	410,385
Aumento (Disminución) reintegros por pagar	1,448	141
Aumento (Disminución) aportes por pagar	17,870	0
Aumento (Disminución) impuestos por pagar	3,481	-1,721
	<u>-270,672</u>	<u>417,755</u>
<b>TOTAL FLUJO EFECTIVO POR ACTIVIDADES OPERATIVAS</b>	<u>-22,109</u>	<u>421,092</u>
<b>FLUJO ORIGINADO POR ACTIVIDADES DE INVERSIÓN</b>		
Inversión en activos fijos y otros	-276,186	-7,236
<b>TOTAL FLUJO EFECTIVO POR ACTIVIDADES DE INVERSIÓN</b>	<u>-276,186</u>	<u>-7,236</u>
<b>FLUJO ORIGINADO POR ACTIVIDADES DE FINANCIAMIENTO</b>		
Otros	0	0
<b>TOTAL FLUJO EFECTIVO POR ACTIVIDADES DE FINANCIAMIENTO</b>	<u>0</u>	<u>0</u>
<b>TOTAL FLUJO DE EFECTIVO DEL PERIODO</b>	<u>-298,295</u>	<u>413,856</u>
Saldo de efectivo al inicio del año	1,929,435	1,515,579
Saldo final de efectivo al cierre del año (Activo Disponible)	<u>1,631,141</u>	<u>1,929,435</u>

Cochabamba, 31 de marzo de 2024

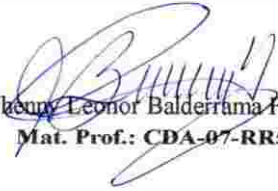
  
Lic. Jeany Leonor Balderrama Fernández  
Mat. Prof.: CDA-07-RR54

  
Francesco Bucci  
DIRECTOR EJECUTIVO

## NOTAS A LOS ESTADOS FINANCIEROS

### 1. Naturaleza, objeto y actividades

#### 1.a. Antecedentes generales

Tukuy Pacha es una institución con experticia en la temática discapacidad y de grupos vulnerables. Está legalmente establecida e inscrita en el Registro Nacional de ONGs, con el No. 2161, documento extendido por el Viceministerio de Inversión Pública y Financiamiento Externo del Ministerio de Planificación del Desarrollo del Estado Plurinacional de Bolivia.

La historia del Tukuy Pacha se divide en 2 momentos. En el primer momento, Terre des Hommes Holanda - TDH.NL - crea un proyecto especial de ejecución directa denominado Tukuy Pacha (vocablo quechua que significa *tierra de todos*) año 2006. Este momento fundacional se prolongaría hasta el año 2010, período en el que se cosecharían logros altamente significativos en materia de discapacidad. El segundo momento se inicia en el 2011 con la constitución de la Asociación Tukuy Pacha, organización independiente, sin fines de lucro y con Personería Jurídica Nro. 77/2011.

Este hecho trascendental de Tukuy Pacha lo proyecta ampliamente sobre los escenarios de una gestión técnica y financiera capaces de profundizar los procesos establecidos e incursionar en otros que alimenten la línea de operatividad de las políticas públicas para grupos vulnerables entre los que se cuentan a las personas con discapacidad.

En su primer año se suscribieron acuerdos clave con la Confederación Boliviana de Personas con Discapacidad (COBOPDI), el Comité Nacional de la Persona con Discapacidad (CONALPEDIS) y la Federación Boliviana de Sordos (FEBOS). El convenio tripartito entre la COBOPDI, CONALPEDIS y Tukuy Pacha, delinea la agenda de apoyo al ejecutivo en ámbitos como educación, salud, justicia y trabajo.

Con la FEBOS se inició un proceso cuyo primer paso fue la elaboración del anteproyecto de ley de reconocimiento de la Lengua de Señas Boliviana LSB. En el 2007 se realizó el evento más importante de la historia del Sordo; el *Encuentro Nacional por el reconocimiento de la LSB en la Constitución Política del Estado*. Reconocimiento que se obtuvo en la Nueva Constitución Política del Estado (Artículo 70) y en el Decreto Supremo No. 0328 (14 de octubre de 2009). Logro que posible gracias a este proceso previo.

Siguiendo la lógica de intervención, desplegando estrategias para la incidencia en políticas públicas, se firmó una carta de intenciones con el Viceministerio de Igualdad de Oportunidades para un trabajo conjunto con la Dirección General de Personas con Discapacidad, logrando realizar, entre otras actividades, un evento internacional con participación de países que tienen amplia experiencia de la implementación de la estrategia RBC, contando con el apoyo denodado de la OPS y la participación activa de los otros sectores del Estado Plurinacional.

Entre el 2008 y el 2011 se generó un espacio de diálogo democrático y estratégico denominado Encuentro Intersectorialidad, desarrollo y discapacidad. Este espacio se instaló favorablemente en la lectura de las dinámicas que presenta la coyuntura. Respalamos estas acciones a través de la firma de convenio con la FAM Bolivia. Como ejemplo citamos al I Encuentro, espacio creado por la necesidad imperiosa de

fijar de forma participativa entre la estructura estatal y la estructura societal una agenda nacional de discapacidad. A pesar del resultado exitoso del evento, la agenda no pudo ser concretada debido a los conflictos sociales emergentes ante la demanda de un bono para las personas con discapacidad, obligando a las instancias de responsabilidad del Estado a priorizar este tema y darle una solución que satisfaga a las mayorías. Sin embargo, posteriormente, los acuerdos de la agenda fueron tomados en cuenta por las instancias del Estado como base informativa para propuestas de acciones en cada sector.

De esa forma se fue avanzando en varios sentidos lógicos y estratégicos como es el caso del proceso de municipalización de las actuaciones del Tukuy Pacha, en la incidencia de generar propuestas para la implementación de políticas públicas para la atención de la temática. El resultado sobresaliente es que la discapacidad es tema de agenda pública para el Estado Plurinacional

### **Principios y prácticas contables**

Los principios y prácticas contables más significativos aplicados por el Proyecto, son los siguientes:

#### **2.a. Base de preparación de los estados financieros**

Los estados financieros del Proyecto, surgen de registros contables y han sido preparados sobre la base contable modificada de efectivo; registrando los ingresos cuando se reciben los fondos y reconociendo los gastos, sobre la base de devengado. Esta es una base contable aceptable que difiere de los principios de contabilidad generalmente aceptados, de acuerdo con los cuales, las transacciones deben ser registradas a medida que se incurren y no cuando se reciben y se pagan.

#### **2.b. Unidad monetaria**

##### ***Recursos recibidos por donaciones***

Las donaciones de los financiadores son en efectivo.

Los recursos en efectivo se reciben en Euros, dólares o dólares canadienses en una cuenta específica para cada proyecto en el Banco Nacional de Bolivia en moneda nacional; el tipo de cambio aplicado es el de compra reconocido por el Banco Nacional de Bolivia, vigente a la fecha efectiva de la transferencia.

#### **2.c Estado de ejecución presupuestaria de gastos**

El estado de ejecución presupuestaria de gastos, se prepara sobre la base de los registros contables y el presupuesto aprobado en moneda nacional de acuerdo a las partidas presupuestarias aprobadas por el Convenio suscrito, al tipo de cambio vigente al momento de recibir los fondos.

#### **2.d. Gastos**

Los gastos se contabilizan sobre la base de devengado y corresponden a las partidas establecidas en el presupuesto

## 2. Caja

La composición del rubro es la siguiente:

Caja	2023	2024
Caja Moneda Nacional	0	0
<b>TOTAL</b>	<b>0</b>	<b>0</b>

## 3. Bancos

La composición del rubro es la siguiente:

Las disponibilidades del Proyecto son de uso restringido para ser utilizado únicamente en los propósitos y objetivos del Proyecto de acuerdo a las cláusulas del Convenio, al término del convenio suscrito los fondos sobrantes deberán ser devueltos al Ente financiador.

Esta cuenta es utilizada para registrar los depósitos por concepto de desembolsos para la ejecución de los Proyectos y los pagos se realizan en esta cuenta.

Bancos	2023	2024
BNB-01: BNB Cta.3000198934	537,255	846,550
BNB-02: BNB Caja de Ahorro No.3500580266	180	43,832
BNB-03: BNB Cta. 3000182116	228,312	17,100
BNB-04: BNB - Cta. 3000141886	4,433	3,160
BNB-05: BNB - Cta.3000208557	836	87,345
BNB-06: BNB - Cta.3000208565	1,158,419	89,297
BNB-06: BNB - Cta.3000211108	0	180,487
BNB-06: BNB - Cta.3000211159	0	165,182
BNB-06: BNB - Cta.3000212155	0	198,189
<b>TOTAL</b>	<b>1,929,435</b>	<b>1,631,141</b>

**4. Entregas con Cargo a Rendición**

Esta cuenta corresponde a recursos asignados a los empleados responsables de proyectos para ejecutar actividades inherentes a su cargo, el saldo de esta cuenta al 31 de diciembre es el siguiente:

<b>Entregas con cargo a rendición</b>	<b>2023</b>	<b>2024</b>
Liceth Cruz Cari	85	0
Nemuel Burgos Soto	0	70
Wendy Paola Villarroel Coca	0	77
Lizzeth Helen Aruquipa	0	1,319
<b>TOTAL</b>	<b>85</b>	<b>0</b>

**5. Cuentas por Cobrar**

Esta cuenta corresponde a saldos pendientes de rendición, su saldo al 31 de diciembre es el siguiente:

<b>Cuentas por cobrar</b>	<b>2023</b>	<b>2024</b>
Cuentas por Cobrar		
Jhenny Leonor Balderrama Fernández	5	0
Francesco Bucci	39	39
Jaime Duran Tamares		484
Ariel Ojeda Claros		50
<b>TOTAL</b>	<b>44</b>	<b>107</b>

## 6. Cuentas por Cobrar Proyectos

Esta cuenta corresponde a préstamos realizados entre proyectos a nivel interno, por falta de desembolsos oportunos para no perjudicar la ejecución de los proyectos, su saldo al 31 de diciembre es el siguiente:

Cuentas por cobrar proyectos	2023	2024
Agencia Italiana de Cooperación Allo Sviluppo	499	
Save the Children	614	
Asociación Tukuy Pacha	2,502	
Fundazione Don Carlo Gnocchi Onlus	1,529	5,192
Agencia Italiana de Cooperacion		499
Asociación Tukuy Pacha		21,614
MariaMarina – Increibles		3,147
Kinder No Hilfe		5,742
Misión Inclusion		3,500
CEI		3,500
<b>TOTAL</b>	<b>5,144</b>	<b>43,193</b>

## 7. Bienes de Uso

Corresponde a aquellos activos que podrán ser utilizados libremente durante el período de ejecución del proyecto. Los activos serán entregados y/o transferidos de forma definitiva por el financiador al finalizarse las actividades de proyecto, según Convenio. **Transferencias recibidas:**

BIENES DE USO	2023	2024
Muebles y equipo de oficina	8,090	12,350
Equipos de computación	50,211	110,039
Vehículos automotores	267,264	465,694
Equipo de comunicación	4,800	18,468
<b>TOTAL</b>	<b>330,365</b>	<b>606551</b>

## 8. Cuentas por pagar proyectos m/n

Esta cuenta corresponde a préstamos realizados de manera interna por la demora en las remesas recibidas.

Cuentas por pagar proyectos	2023	2024
Kinder No Hilfe	0	20,014
Save the Children	950	
Agencia Italiana de Cooperación Allo Sviluppo	6,909	3,005
Asociación Tukuy Pacha	-1,135	14,404
<b>TOTAL</b>	<b>6,724</b>	<b>37,423</b>

9. **Proveedores por pagar**

Esta cuenta corresponde a deudas contraídas con los proveedores a corto plazo, el saldo al 31 de diciembre es el siguiente:

<b>Proveedores por pagar</b>	<b>2023</b>	<b>2024</b>
Con Carton A.J. Ltda.	480	480
<b>TOTAL</b>	<b>480</b>	<b>480</b>

10. **Cuentas por pagar**

Esta cuenta corresponde a deudas contraídas con el personal a corto plazo, el saldo al 31 de diciembre es el siguiente:

<b>Cuentas por Pagar M/N</b>	<b>2023</b>	<b>2024</b>
Lizzeth Helen Aruquipa Catari	340	0
Comteco		77
Jaime Duran Tamares		646
Jhenny Balderrama Fernández		952
Jimmy Ariel Vasquez García		1,087
WendyPaola Villarroel Coca		112
Daniela Gonzales Gutierrez		96
Librería Don Bosco		515
Gianluca Scannapieco		80
<b>TOTAL</b>	<b>340</b>	<b>3,565</b>

### 11. Fondos a Rendir proyectos

Esta cuenta contempla los fondos que aún se dispone de los financiadores para poder ejecutar los proyectos. Todas las remesas recibidas son registradas en pasivo, una vez realizada la ejecución el equivalente es registrado en ingresos, quedando en muchos casos un saldo pendiente de rendición en favor de los financiadores.

<b>Fondos a rendir Financiadores</b>	<b>2023</b>	<b>2024</b>
Agencia Italiana de Cooperación Allo Sviluppo	535,915	850,095
Save the children	7,847	101,461
Chalice	1,146,927	67,767
Fundazione Don Carlo Gnocchi Onlus	225,980	7,248
Tukuy Pacha		47,306
Maria Marina Fundación		171,946
Kinder No Hilfe		157,621
Misión Inclusion		193,350
<b>TOTAL</b>	<b>1,916,669</b>	<b>1,596,794</b>

### 12. Obligaciones con el personal

Esta cuenta comprende tiene el siguiente saldo al 31 de diciembre:

<b>Obligaciones con el personal</b>	<b>2023</b>	<b>2024</b>
Caja de Salud de la banca Privada	6,921	12,944
Gestora Pública de Seguridad a Largo Plazo	598	4,925
<b>TOTAL</b>	<b>7,519</b>	<b>17,870</b>

### 13. Impuestos por pagar

Son los importes adeudados al Servicio de Impuestos Nacionales por concepto de retención de impuestos que tendrán que ser pagados durante el mes de enero, el detalle de estos es el siguiente:

<b>Impuestos por pagar</b>	<b>2023</b>	<b>2024</b>
Retenciones RC-IVA	2,036	4,447
Retenciones IT	350	1,182
Retenciones IUE	2	239
<b>TOTAL</b>	<b>2,388</b>	<b>5,869</b>

#### 14. Provisiones y previsiones

La composición al 31 de diciembre es la siguiente:

<b>Provisiones y Previsiones</b>	<b>2023</b>	<b>2024</b>
Provisión Aguinaldos	174	4
Previsión para indemnización	7,510	27,867
<b>TOTAL</b>	<b>7,684</b>	<b>27,871</b>

#### 15. Patrimonio-Fondo Social

La composición al 31 de diciembre es la siguiente:

<b>Patrimonio-Fondo Social</b>	<b>2023</b>	<b>2024</b>
Patrimonio en Activos Fijos	323,130	591,466
<b>TOTAL</b>	<b>323,130</b>	<b>591,466</b>

#### 16. Remesas Recibidas

Son los importes desembolsados durante la gestión 2023 para ejecutar los proyectos, su saldo al 31 de diciembre es el siguiente:

<b>Remesas recibidas</b>	<b>2023</b>	<b>2024</b>
Donaciones extranjeras	2,265,155	5,872,392
<b>TOTAL</b>	<b>2,265,155</b>	<b>5,872,392</b>

Las transferencias recibidas son de uso restringido para ser utilizado únicamente en los propósitos y objetivos de los Proyectos de acuerdo a las cláusulas del Convenio, y de establecerse saldos a la conclusión de los Convenios; estos serán devueltos a cada uno de los Financiadores

#### 17. Gastos de Personal:

Este rubro engloba las siguientes cuentas con sus respectivos saldos

<b>Gastos personal permanente</b>	<b>2023</b>	<b>2024</b>
Sueldos y salarios	611,512	1,076,628
Aguinaldos	52,281	91,840
Indemnizaciones	39,251	72,648
Aportes patronales	102,184	180,999
Examen pre y post empleo	7,270	11,700
Subsidios	4,000	30,000
<b>TOTAL</b>	<b>816,498</b>	<b>1,463,815</b>

**18. Gastos de personal a contrato**

Este rubro contempla todo los gastos por concepto de consultorías y/o prestación de servicio externo:

<b>Personal a contrato</b>	<b>2023</b>	<b>2024</b>
Prestación de servicios	40,023	128,090
<b>TOTAL</b>	<b>40,023</b>	<b>128,090</b>

**19. Gastos Operativos y de funcionamiento**

Este rubro contempla todos los gastos operativos que fueron necesarios para la ejecución de los proyectos, su saldo al 31 de diciembre es el siguiente:

<b>Gastos operativos y de funcionamiento</b>	<b>2023</b>	<b>2024</b>
<b>MATERIALES Y SUMINISTROS</b>		
Material de escritorio/fotocopias	21,526	87,573
Materiales varios	164,125	237,624
<b>MANTENIMIENTO Y REPARACION</b>		
Mantenimiento vehículos	275,184	216,131
Mantenimiento infraestructura	6,707	23,297
Mantenimiento muebles y enseres	4,684	24,543
Mantenimiento equipos de computación	15,159	129,650
<b>GASTOS GENERALES</b>		
Alimentación y alojamiento	119,256	201,496
Pasajes	97,155	130,275
Combustible y lubricantes	8,446	17,889
Peajes		490
Capacitación, estudio e investigación	48,076	96,583
Ropa de trabajo	7,965	16,785
Consultas médicas, medicamento y ayudas técnicas	59,471	185,204
Impresiones	22,230	83,768
Otros Gastos	0	24,62,820
<b>TOTAL</b>	<b>849,984</b>	<b>3,928,634</b>

## 20. Gastos Administrativos y de oficina

Estos gastos pertenecen al funcionamiento de la oficina, gastos ejecutados en servicios básicos, seguros, insumos, materiales, servicios y otros según planificación de gastos mensuales.

La composición del rubro es la siguiente:

Gastos administrativos y de oficina	2023	2024
Gastos de alquiler edificios y/o oficinas	73,252	110,333
Gastos en servicios básicos	4,046	8,441
Gastos telefonía	6,523	11,190
Internet y telecomunicaciones	8,402	13,659
Gastos jurídicos y legales	404	8,002
Gas licuado	149	153
Formularios y trámites administrativos	1,146	11,576
Gastos bancarios	400	805
Otros gastos administrativos	464,328	187,692
<b>TOTAL</b>	<b>558,650</b>	<b>351,856</b>

## 21. Contingencias

TUKUY PACHA, declara que no existen contingencias probables significativas que no se hayan registrado en los estados financieros al 31 de diciembre de 2024 y que afecten significativamente los recursos provenientes del financiador.

## 22. Hechos posteriores

No se han presentado hechos posteriores que afecten significativamente la ejecución de los proyectos.

Cochabamba, 31 de marzo de 2025



Francesca Bucci  
Representante legal



Jhenny Leonor Balderrama Fernández  
Administrador Contador

INFORMACIÓN SOBRE LA DETERMINACIÓN DEL DEBITO FISCAL IVA DECLARADO  
(EXPRESADO EN BOLIVIANOS)

	1002	1003	1004	1005	1006	1007	1008	1009	1010	1011	1012	1013	1014	1015	1016	1017	1018	1019	1020	
Meses	Total ingresos según los Estados Financieros ajustados por inflación	Ajuste por inflación	Devoluciones recibidas y descuentos otorgados en ventas	Devoluciones efectuadas y descuentos obtenidos en compras	Ingresos devengados en el periodo no facturados	Ingresos devengados en el periodo facturados en periodos anteriores	Exportaciones	Ventas gravadas a Tasa Cero	Ventas de activo fijo transacciones gravadas por el IVA no registradas en cuentas de ingreso	Otros Ingresos no gravados: (1)	Ingresos gravados o facturados	Ventas Netas al 100%	Ingresos facturados en el periodo, devengados en periodos anteriores al 100%	Ingresos facturados en el periodo a devengar en periodos posteriores al 100%	Total Ingresos gravados	Debito fiscal (13%) sobre el Total de ingresos gravados	Debito fiscal actualizado correspondiente a reintegros (2)	Ingresos Declarado del periodo según Form 200 ó 210	Diferencias (3)	
	A	B	C	D	E	F	G	H	I	J	K=A-B-C+D-E-F-G-H+I+J	L=K*0,87	M	N	O=K+L+M	P=O*13%	Q	R	S=P+Q-R	
ENERO						0				0										
FEBRERO						0				0										
MARZO						0				0										
ABRIL						0				0										
MAYO						0				0										
JUNIO						0				0										
JULIO						0				0										
AGOSTO						0				0										
SEPTIEMBRE						0				0										
OCTUBRE						0				0										
NOVIEMBRE						0				0										
DECEMBER						0				0										
Sub totales	0	0	-	-	-	0	-	-	-	0	-	-	-	-	-	-	-	-	-	-

(1) Detallar los conceptos e importes de los ingresos no gravados

Conceptos	Importe Bs
Ingreso por donaciones financiadoras	5.872,395
Total	5.872,395

(2) Detallar los conceptos correspondientes a reintegros

Conceptos	Importe Bs
Total	-

(3) Detallar las aclaraciones de las diferencias

Conceptos	Importe Bs
Total	-

Mta: Las columnas E, F, M y N solamente son aplicables para empresas de servicios

  
Lic. Francesco Bucci  
Director Ejecutivo

  
Lic. Yvonne Balderrama Fernandez  
Resp. Administrativa Contable  
Mat. Prof: CDA07-RR54

INFORMACION SOBRE LA DETERMINACION DE LCREDITO FISCAL IVA DECLARADO  
(EXPRESADO EN BOLIVIANOS)

2001	2002	2003	2004	2005	2006	2007	2008	2009	2010	2011	2012	2013	2014	2015
Mes	Saldo del crédito fiscal al inicio de cada mes según mayores	Mante número o de valor	Incremento del crédito fiscal del periodo según mayores	Incremento del crédito fiscal Devoluciones Recibidas y Descuentos Otorgados según mayores	CEDEIM	Restitución de Crédito fiscal	Reversiones (1)	Debitofiscal compensado en el periodo según mayores	Saldo al cierre del mes según Estados financieros	Crédito fiscal facturas correspondiente a meses anteriores	Crédito fiscal por facturas registradas en meses posteriores	Saldo ajustado de crédito fiscal del periodo	Crédito Fiscal declarado el periodo según Form 200 o 2010	Diferencias (1)
	A	B	C	D	E	F	G	H	I=A+B+C+D+ E+FG-H	J	K	L=C+D-J+K	M	N=L-M
ENERO	0	0	0	0	0	0	0	0	0	0	0	0	0	0
FEBRERO	0	0	0	0	0	0	0	0	0	0	0	0	0	0
MARZO	0	0	0	0	0	0	0	0	0	0	0	0	0	0
ABRIL	0	0	0	0	0	0	0	0	0	0	0	0	0	0
MAYO	0	0	0	0	0	0	0	0	0	0	0	0	0	0
JUNIO	0	0	0	0	0	0	0	0	0	0	0	0	0	0
JULIO	0	0	0	0	0	0	0	0	0	0	0	0	0	0
AGOSTO	0	0	0	0	0	0	0	0	0	0	0	0	0	0
SEPTIEMBRE	0	0	0	0	3	0	0	0	0	0	0	0	0	0
OCTUBRE	0	0	0	0	0	0	0	0	0	0	0	0	0	0
NOVIEMBRE	0	0	0	0	14	0	0	0	0	0	0	0	0	0
DICIEMBRE	0	0	0	0	0	0	0	0	0	0	0	0	0	0
TOTALES	0	0	0	17	0	0	0	0	0	0	0	0	0	0

NO APLICABLE

(1) Detallar los conceptos de las reversiones

Conceptos	Importe Bs
Total	-

(2) Detallar las aclaraciones de las diferencias

Conceptos	Importe Bs
Total	-

  
Lic. Francesco Bucci  
Director Ejecutivo

  
Lic. Juvenal Balderrama Fernández  
Resp. Administrativa Contable  
Mat. Prof.: CDA07-RR54

INFORMACION SOBRE LA DETERMINACION DEL CREDITO FISCAL IVA PROPORCIONAL  
(APLICABLE SOLAMENTE A EMPRESAS QUE PRESENTAN INGRESOS GRAVADOS Y NO GRAVADOS POR IVA)  
(EXPRESADO EN BOLIVIANOS)

3001	3002	3003	3004	3005	3006	3007	3008	3009	3010	3011	3012	3013	3014
DESCRIPCION	MOVIMIENTOS DEL MES												
	MES1	MES 2	MES3	MES4	MES5	MES6	MES7	MES8	MES9	MES 10	MES 11	MES 12	TOTAL
Detalle de ingresos gravados por IVA (expresadas al 100%)													0.00
1													0.00
2													0.00
3													0.00
4													0.00
5													0.00
6													0.00
7													0.00
8													0.00
9													0.00
10													0.00
Subtotal 1	0.00	0.00	0.00	0.00	0.00	0.00	0.00	0.00	0.00	0.00	0.00	0.00	0.00
Detalle de ingresos no gravados por IVA (expresadas al 100%)													0.00
1													0.00
2													0.00
3													0.00
4													0.00
5													0.00
6													0.00
7													0.00
8													0.00
9													0.00
10													0.00
Subtotal 2	0.00	0.00	0.00	0.00	0.00	0.00	0.00	0.00	0.00	0.00	0.00	0.00	0.00
TOTAL (Subtotal 1 +Subtotal 2)	0.00	0.00	0.00	0.00	0.00	0.00	0.00	0.00	0.00	0.00	0.00	0.00	0.00
Indice de proporcionalidad (Subtotal 1 / Total)													
Credito fiscal según libro de compras													
Credito fiscal proporcional													
Credito fiscal proporcional declarado (Formulario 200)													
Diferencias (1)													

**NO APLICABLE**

(1) Detallar las aclaraciones de las diferencias

Conceptos	Importe Bs
Total	0.00

  
Lic. Francesco Bucci  
Director Ejecutivo

  
Lic. Johnny Balderama Fernandez  
Resp. Administrativa Contable  
Mat. Prof.: CDA07-RR54

INFORMACION SOBRE LA DETERMINACION DEL IMPUESTO A LAS TRANSACCIONES  
(EXPRESADO EN BOLIVIANOS)

4001	4002	4003	4004	4005	4006	4007
Detalle	Total ingresos gravados por el IVA (1)	Ingresos no gravados por IT (2)	Ingresos gravados por el IT solamente	Total Ingresos gravados por IT	Ingresos Declaradas según Form.400	Diferencias (3)
	A	B	C	D = A - B + C	E	F = D - E
Enero	0	0	-	-	0	-
Febrero	0	0	-	-	0	-
Marzo	0	0	-	-	0	-
Abril	0	0	-	-	0	-
Mayo	0	0	-	-	0	-
Junio	0	0	-	-	0	-
Julio	0	0	-	-	0	-
Agosto	0	0	-	-	0	-
Septiembre	0	0	-	-	0	-
Octubre	0	0	-	-	0	-
Noviembre	0	0	-	-	0	-
Diciembre	0	0	-	-	0	-
TOTALES	0	0	-	-	0	-

NO APLICABLE

(1) Columna O menos la columna D del Anexo 1

(2) De la lar .bs como e, imo de los ingresos no e, ravis por IT

(3) Detallar las aclaraciones de las diferencias

Conceptos	Importe Bs
En aplicación del inciso b) del Artículo 4 del Decreto Supremo N° 21532, de 27 de febrero de 1987, los reintegros facturados mencionados en el presente Decreto Supremo, no integran la base	0
Total	-

Conceptos	Importe Bs
Total	-

  
Lic. Francesco Bucci  
Director Ejecutivo

  
Lic. Shenny Balderrama Fernández  
Resp. Administrativa Contable  
Mat. Prof.: CDA07-RR54

INFORMACION DE LA COMPENSACION DEL IT CON EL IUE  
 (EXPRESADO EN BOLIVIANOS)

5001	5002	5003	5006
Meses	Saldo IUE pagado	Actualización	Saldo final del anticipo
	A	B	C=A-B
ENERO	0.00	0.00	0.00
FEBRERO	0.00	0.00	0.00
MARZO	0.00	0.00	0.00
ABRIL	0.00	0.00	0.00
<b>Subtotal 1</b>	<b>0.00</b>	<b>0.00</b>	<b>0.00</b>
MAYO	0.00	0.00	0.00
JUNIO	0.00	0.00	0.00
JULIO	0.00	0.00	0.00
AGOSTO	0.00	0.00	0.00
SEPTIEMBRE	0.00	0.00	0.00
OCTUBRE	0.00	0.00	0.00
NOVIEMBRE	0.00	0.00	0.00
DICIEMBRE	0.00	0.00	0.00
<b>Subtotal 2</b>	<b>0.00</b>	<b>0.00</b>	<b>0.00</b>
<b>Total</b>	<b>0.00</b>	<b>0.00</b>	<b>0.00</b>
IUE Efectivamente Pagado			
Beneficio por el DS 4198			

NO APLICABLE

Aclaración de la Diferencia 0.00

  
 Lic. Francesco Bucci  
 Director Ejecutivo

  
 Lic. Jenny Balderrama Fernández  
 Resp. Administrativa Contable  
 Mat. Prof.: CDA07-RR54

INFORMACION RELACIONADA CON EL RC - IVA DEPENDIENTES  
(EXPRESADO EN BOLIVIANOS)

6001	6002	6003	6004	6005	6006	6007	6008	6009	6010	6011	2012	2013	6014
Según Estados Financieros													
Detalle	Sueldos y salarios	Bonos	Horas extras	Otros pagos (1)	Total pagos al personal	Remuneraciones pendientes de pago de periodos anteriores pagados en el periodo	Remuneraciones pendientes de pago del periodo analizado	Conceptos no sujetos a RC - IVA (2)	Total remuneración pagado en el periodo	Aportes laborales a seguridad social	Total sueldos netos computables sujetos al RC - IVA según estados financieros	Total sueldos netos computables sujetos al RC - IVA según Form. 608	Diferencia (3)
	A	B	C	D	E = (A+B+C+D)	F	G	H	I=B+F+G+H	J	K=I-J	L	M=K-L
ENERO	62,679		0	0	62,679				62,679	7,966	54,712	54,712	0
FEBRERO	63,545		0	0	63,545				63,545	8,077	55,468	55,468	0
MARZO	73,731		0	0	73,731				73,731	9,371	64,359	64,359	0
ABRIL	84,359		0	0	84,359				84,359	10,722	73,637	73,637	0
MAYO	98,567		0	0	98,567				98,567	12,528	86,039	86,039	0
JUNIO	87,061		0	0	87,061				87,061	11,065	75,995	75,995	0
JULIO	86,469		0	0	86,469				86,469	10,990	75,479	75,479	0
AGOSTO	92,313		0	0	92,313				92,313	11,733	80,580	80,580	0
SEPTIEMBRE	109,301		0	0	109,301				109,301	13,892	95,409	95,409	0
OCTUBRE	106,870		0	0	106,870				106,870	13,583	93,287	93,287	0
NOVIEMBRE	110,629		0	0	110,629				110,629	14,061	96,568	96,568	0
DICIEMBRE	101,107		0	0	101,107				101,107	12,851	88,256	88,256	0
Subtotal	1,076,628	0	0	0	1,076,628	0	0		1,076,628	136,839	939,789	939,789	0
Ajuste por inflación	0	0	0	0	0								
Total	1,076,628	0	0	0	1,076,628	0	0		1,076,628	136,839	939,789	939,789	0

(1) Detallar los conceptos e importes de otros pagos

Conceptos	Importes Bs
	0.00
Total	0.00

(2) Detallar los conceptos no sujetos a RC - IVA

Conceptos	Importes Bs
La Asociación Tukuy Pacha no declara el formulario 608 porque los sueldos están por debajo de lo que indica la norma	939,788.97
Total	939,788.97

(3) Detallar las Diferencias

Conceptos	Importes Bs
	0.00
Total	0.00

  
Lic. Francisco Bucci  
Director Ejecutivo

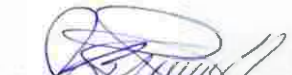
  
Lic. Jeremy Balderrama Fernández  
Resp. Administrativa Contable  
Mat. Prof.: CDA07-RR54

INFORMACIÓN SOBRE INGRESOS Y GASTOS COMPUTABLES PARA LA DETERMINACIÓN DEL IUE  
(EXPRESADO EN BOLIVIANOS)

7001	7002	7003	7004	7005	7006
Descripción	Total según Estados Financieros	Ingresos		Gastos	
		Imponibles	No Imponibles	Deducibles	No deducibles
A	B	C	D	E	F
INGRESOS					
OTROS INGRESOS					
TOTAL INGRESOS					
<b>NO APLICABLE</b>					
<b>RESULTADO DE LA GESTION</b>	0.00	0.00	0.00	0.00	0.00
(MENOS) INGRESOS NO IMPONIBLES					
MAS: GASTOS NO DEDUCIBLES					
MAS / (MENOS): OTRAS REGULARIZACIONES					
<b>RESULTADO TRIBUTARIO</b>	0.00				

  
Lic. Francesco Bucci  
Director Ejecutivo

  
Lic. Henry Balderrama Fernández  
Resp. Administrativa Contable  
Mat. Prof.: CDA07-RR54

**DETALLE DE INGRESOS NO IMPONIBLES DEL IUE (Columna D del ANEXO 7) Y OTRAS REGULARIZACIONES  
(EXPRESADO EN BOLIVIANOS)**

8001	8002	8003	8004	8005	8006
Descripción	Código de cuenta contable	Nombre de la cuenta contable	Motivo por el cual se considera Ingreso no imponible/Otras regularización	Normativa que sustenta	Imponible Total
A	B	C	D	E	F
Descripción de los ingresos no imponibles					
1					0.00
2					0.00
3					0.00
4					0.00
5					0.00
6					0.00
7					0.00
8					0.00
9					0.00
10					0.00
11					0.00
12					0.00
<b>NO APLICABLE</b>					
<b>TOTAL 1 (No imponible)</b>					-
Descripción de Otras regularizaciones que incrementan la base imponible					
1					0.00
2					0.00
3					0.00
5					0.00
6					0.00
7					0.00
8					0.00
9					0.00
10					0.00
11					0.00
12					0.00
<b>Subtotal 1 (Otras regularizaciones que incrementan la base imponible)</b>					-
Descripción de Otras regularizaciones que disminuyen la base imponible					
1					0.00
2					0.00
3					0.00
4					0.00
5					0.00
6					0.00
7					0.00
8					0.00
9					0.00
10					0.00
11					0.00
12					0.00
<b>Subtotal 2 (Otras regularizaciones que disminuyen la base imponible)</b>					0.00
<b>TOTAL 2 ( Subtotal 1 + Subtotal 2)</b>					0.00

  
Lic. Francesco Bucci  
Director Ejecutivo

  
Lic. Jenny Balderrama Fernández  
Resp. Administrativa Contable  
Mat. Prof.: CDA07-RR54

DETALLE DE GASTOS NO DEDUCIBLES DEL IUE (Columna F del ANEXO 7)  
(EXPRESADO EN BOLIVIANOS)  
COMPRAS NO VINCULADAS CON EL GIRO DE LA EMPRESA

9001	9002	9003	9004	9006
Descripción del Gasto no deducible	Código de cuenta contable	Nombre de la cuenta contable	Descripción general del gasto no deducible	Importe Total
A	B	C	D	E
<b>NO APLICABLE</b>				
<b>Total</b>				<b>0.00</b>



Lic. Francesco Bucci  
Director Ejecutivo



Lic. Jenny Balderrama Fernández  
Resp. Administrativa Contable  
Mat. Prof.: CDA07-RR54

INFORMACIÓN DE PAGOS A BENEFICIARIOS DEL EXTERIOR (EXCEPTO ACTIVIDADES PARCIALMENTE REALIZADAS EN EL PAÍS)  
(EXPRESADO EN BOLIVIANOS)

10001	10002	10003	10004	10005	10006	10007	10008	10009	10010	10011	10012	10013	10014
Meses	Intereses	Servicios	Otros (1)	Dividendos	Total	Beneficiarios locales	Beneficiarios del exterior exentos	SUBTOTAL	Remesas pendientes (2)	Remesas devengadas en periodos anteriores pagadas en el periodo (3)	Total-Importe remesado	Total - Importe remesado según Form. 530	Diferencias (4)
	A	B	C	D	E=A+B+C+D	F	G	H=E+F+G	I	J	K=H-I+J	L	M=K-L
Mes 1					0.00			0.00			0.00		0.00
Mes 2					0.00			0.00			0.00		0.00
Mes 3					0.00			0.00			0.00		0.00
Mes 4					0.00			0.00			0.00		0.00
Mes 5					0.00			0.00			0.00		0.00
Mes 6					0.00			0.00			0.00		0.00
Mes 7					0.00			0.00			0.00		0.00
Mes 8					0.00			0.00			0.00		0.00
Mes 9					0.00			0.00			0.00		0.00
Mes 10					0.00			0.00			0.00		0.00
Mes 11					0.00			0.00			0.00		0.00
Mes 12					0.00			0.00			0.00		0.00
Subtotales	0.00	0.00	0.00	0.00	0.00	0.00	0.00	0.00	0.00	0.00	0.00	0.00	0.00
Ajuste por inflación													
Total	0.00	0.00	0.00	0.00	0.00	0.00	0.00	0.00	0.00	0.00	0.00	0.00	0.00

NO APLICABLE

(1) Detalle de Otros

Conceptos	Importes Bs
Total	0

(3) Detalle de remesas devengadas en periodos anteriores pagadas en el periodo Otros

Conceptos	Importes Bs
Total	0

(2) Detalle de Remesas pendientes

Conceptos	Importes Bs

(4) Detalle de las diferencias encontradas

Conceptos	Importes Bs

  
Lic. Francesco Bucci  
Director Ejecutivo

  
Lic. Jenny Balderrama Fernández  
Resp. Administrativa Contable  
Mat. Prof.: CDA07-RR54

INFORMACIÓN SOBRE LOS SALDOS DE LAS CUENTAS DE LOS ESTADOS FINANCIEROS RELACIONADAS  
CON IMPUESTOS

11001	11002
Cuentas	Saldos según Estados Financieros
<b>ACTIVO</b>	
Anticipo para Impuesto a las Transacciones	
Crédito Fisci IVA	
Crédito Fiscal comprometido CEDIM	
Otros (1)	
<b>Total</b>	0
<b>PASIVO</b>	
Débito Fiscal IVA	
Impuesto a las Transacciones por pagar	
RC - IVA Dependientes	
RC - IVA retenido a terceros	
Retenciones del IT	
Retenciones del IUE	
Otros Impuestos	
Retenciones del IUE - BE por remesas al exterior	
Retenciones del IUE - BE por actividades parcialmente realizadas en el país	
Provisión para IUE	
Provisión IUE - BE por remesas al exterior	
Provisión para el IPBIVA	
Otros (1)	
<b>Total</b>	0
<b>RESULTADOS</b>	
Impuesto a las Transacciones	
Impuesto a las Transacciones Financieras	
Aportes Sociales (patronales)	
IUE	
IPBIVA	
Mantenimiento de valor del crédito Fiscal IVA	
Crédito fiscal no computable cargados	
Otros (1)	
<b>Total</b>	0
<b>CONTINGENTES</b>	
Otros (1)	
<b>Total</b>	0,00

NO APLICABLE

(1) DETALLAR LAS CUENTAS Y LOS SALDOS



Lic. Francesco Bucci  
Director Ejecutivo



Lic. Jenny Balderrama Fernández  
Resp. Administrativa Contable  
Mat. Prof.: CDA07-RR54

INFORMACIÓN SOBRE EL MOVIMIENTO DE INVENTARIOS DE PRODUCTOS GRAVADOS CON TASAS ESPECÍFICAS Y PORCENTUALES  
(EXPRESADO EN BOLIVIANOS)

	12001	12002	12003	12004	12005	12006	12007	12008	12009	12010	12011	12012
Movimiento físico de inventarios por productos gravados con ICE e IEID												
Meses	Inventario inicial	Traspos de producción o compras	Producción casone rdada a terceros	Importaciones realizadas:	Ingresos Totales	Salidas por ventas	Mermas	Salidas por elaboraciones para terceros	Salidas de productos importados.	Salidas totales	Inventario final	
	A	B	C	D	E=B+C+D	F	G	H	I	J=F+G+H+I	M=A+E-J	
Mes 1					0.00					0.00	0.00	
Mes 2					0.00					0.00	0.00	
Mes 3					0.00					0.00	0.00	
Mes 4					0.00					0.00	0.00	
Mes 5					0.00					0.00	0.00	
Mes 6					0.00					0.00	0.00	
Mes 7					0.00					0.00	0.00	
Mes 8					0.00					0.00	0.00	
Mes 9					0.00					0.00	0.00	
Mes 10					0.00					0.00	0.00	
Mes 11					0.00					0.00	0.00	
Mes 12					0.00					0.00	0.00	
Totales	0.00	0.00	0.00	0.00	0.00	0.00	0.00	0.00	0.00	0.00	0.00	

NO APLICABLE

(1) Detalle de Otros

Conceptos	Importes Bs
Total	0.00

(3) Detalle de remesas devengadas en periodos anteriores pagadas en el periodo.Otros

Conceptos	Importes Bs
Total	0.00

(2) Detalle de Remesas pendientes

Conceptos	Importes Bs
Total	0.00

(4) Detalle de las diferencias encontradas

Conceptos	Importes Bs
Total	0.00

  
Lic. Francesco Bucci  
Director Ejecutivo

  
Lic. Jenny Balderrama Fernández  
Resp. Administrativa Contable  
Mat. Prof.: CDA07-RR54

INFORMACIÓN SOBRE LAS VENTAS DE PRODUCTOS GRAVADOS CON TASAS ESPECÍFICAS  
(EXPRESADO EN BOLIVIANOS)

13001	13002	13003	13004	13005	13006	13007	13008	13009	13010	13011	13012	13013	13014	13015
	Cálculo	MES 1	MES 2	MES 3	MES 4	MES 5	MES 6	MES 7	MES 8	MES 9	MES 10	MES 11	MES 12	Total
<b>Producto 1</b>														
Cantidad	(1)													0.00
Precio de venta	(2)													0.00
Venta total	(3=1*2)	0.00	0.00	0.00	0.00	0.00	0.00	0.00	0.00	0.00	0.00	0.00	0.00	0.00
IVA	(4)													0.00
Venta neta total	(5=3-4)	0.00	0.00	0.00	0.00	0.00	0.00	0.00	0.00	0.00	0.00	0.00	0.00	0.00
Tasa aplicada	(6)													0.00
Impuesto Bs	(7=1*6)	0.00	0.00	0.00	0.00	0.00	0.00	0.00	0.00	0.00	0.00	0.00	0.00	0.00
Impuesto declarado	(8)													0.00
Diferencia	(9=7-8)	0.00	0.00	0.00	0.00	0.00	0.00	0.00	0.00	0.00	0.00	0.00	0.00	0.00
<b>Producto 2</b>														
Cantidad	(1)													0.00
Precio de venta	(2)													0.00
Venta total	(3=1*2)	0.00	0.00	0.00	0.00	0.00	0.00	0.00	0.00	0.00	0.00	0.00	0.00	0.00
IVA	(4)													0.00
Venta neta total	(5=3-4)	0.00	0.00	0.00	0.00	0.00	0.00	0.00	0.00	0.00	0.00	0.00	0.00	0.00
Tasa aplicada	(6)													0.00
Impuesto Bs	(7=1*6)	0.00	0.00	0.00	0.00	0.00	0.00	0.00	0.00	0.00	0.00	0.00	0.00	0.00
Impuesto declarado	(8)													0.00
Diferencia	(9=7-8)	0.00	0.00	0.00	0.00	0.00	0.00	0.00	0.00	0.00	0.00	0.00	0.00	0.00
<b>Producto 3</b>														
Cantidad	(1)													0.00
Precio de venta	(2)													0.00
Venta total	(3=1*2)	0.00	0.00	0.00	0.00	0.00	0.00	0.00	0.00	0.00	0.00	0.00	0.00	0.00
IVA	(4)													0.00
Venta neta total	(5=3-4)	0.00	0.00	0.00	0.00	0.00	0.00	0.00	0.00	0.00	0.00	0.00	0.00	0.00
Tasa aplicada	(6)													0.00
Impuesto Bs	(7=1*6)	0.00	0.00	0.00	0.00	0.00	0.00	0.00	0.00	0.00	0.00	0.00	0.00	0.00
Impuesto declarado	(8)													0.00
Diferencia	(9=7-8)	0.00	0.00	0.00	0.00	0.00	0.00	0.00	0.00	0.00	0.00	0.00	0.00	0.00
<b>Producto 4</b>														
Cantidad	(1)													0.00
Precio de venta	(2)													0.00
Venta total	(3=1*2)	0.00	0.00	0.00	0.00	0.00	0.00	0.00	0.00	0.00	0.00	0.00	0.00	0.00
IVA	(4)													0.00
Venta neta total	(5=3-4)	0.00	0.00	0.00	0.00	0.00	0.00	0.00	0.00	0.00	0.00	0.00	0.00	0.00
Tasa aplicada	(6)													0.00
Impuesto Bs	(7=1*6)	0.00	0.00	0.00	0.00	0.00	0.00	0.00	0.00	0.00	0.00	0.00	0.00	0.00
Impuesto declarado	(8)													0.00
Diferencia	(9=7-8)	0.00	0.00	0.00	0.00	0.00	0.00	0.00	0.00	0.00	0.00	0.00	0.00	0.00
Total ventas netas	(sum 5)	0.00	0.00	0.00	0.00	0.00	0.00	0.00	0.00	0.00	0.00	0.00	0.00	0.00

NO APLICABLE

  
Lic. Francesco Bucci  
Director Ejecutivo

  
Lic. Jhonny Bokderrama Fernandez  
Resp. Administrativa Contable  
Mat. Prof.: CDA07-RR54

INFORMACIÓN SOBRE LAS VENTAS DE PRODUCTOS GRAVADOS CON TASAS PORCENTUALES  
(EXPRESADO EN BOLIVIANOS)

14001	14002	14003	14004	14005	14006	14007	14008	14009	14010	14011	14012	14013	14014	14015
	Cálculo	MES 1	MES 2	MES 3	MES 4	MES 5	MES 6	MES 7	MES 8	MES 9	MES 10	MES 11	MES 12	Total
Producto 1														
Cantidad	(1)													0.00
Precio de venta	(2)													0.00
Venta total	(3=1*2)	0.00	0.00	0.00	0.00	0.00	0.00	0.00	0.00	0.00	0.00	0.00	0.00	0.00
IVA	(4)													0.00
Venta neta total	(5=3-4)	0.00	0.00	0.00	0.00	0.00	0.00	0.00	0.00	0.00	0.00	0.00	0.00	0.00
Tasa aplicada	(6)													0.00
Impuesto Bs	(7=1*6)	0.00	0.00	0.00	0.00	0.00	0.00	0.00	0.00	0.00	0.00	0.00	0.00	0.00
Impuesto declarado	(8)													0.00
Diferencia	(9=7-8)	0.00	0.00	0.00	0.00	0.00	0.00	0.00	0.00	0.00	0.00	0.00	0.00	0.00
Producto 2														
Cantidad	(1)													0.00
Precio de venta	(2)													0.00
Venta total	(3=1*2)	0.00	0.00	0.00	0.00	0.00	0.00	0.00	0.00	0.00	0.00	0.00	0.00	0.00
IVA	(4)													0.00
Venta neta total	(5=3-4)	0.00	0.00	0.00	0.00	0.00	0.00	0.00	0.00	0.00	0.00	0.00	0.00	0.00
Tasa aplicada	(6)													0.00
Impuesto Bs	(7=1*6)	0.00	0.00	0.00	0.00	0.00	0.00	0.00	0.00	0.00	0.00	0.00	0.00	0.00
Impuesto declarado	(8)													0.00
Diferencia	(9=7-8)	0.00	0.00	0.00	0.00	0.00	0.00	0.00	0.00	0.00	0.00	0.00	0.00	0.00
Producto 3														
Cantidad	(1)													0.00
Precio de venta	(2)													0.00
Venta total	(3=1*2)	0.00	0.00	0.00	0.00	0.00	0.00	0.00	0.00	0.00	0.00	0.00	0.00	0.00
IVA	(4)													0.00
Venta neta total	(5=3-4)	0.00	0.00	0.00	0.00	0.00	0.00	0.00	0.00	0.00	0.00	0.00	0.00	0.00
Tasa aplicada	(6)													0.00
Impuesto Bs	(7=1*6)	0.00	0.00	0.00	0.00	0.00	0.00	0.00	0.00	0.00	0.00	0.00	0.00	0.00
Impuesto declarado	(8)													0.00
Diferencia	(9=7-8)	0.00	0.00	0.00	0.00	0.00	0.00	0.00	0.00	0.00	0.00	0.00	0.00	0.00
Producto 4														
Cantidad	(1)													0.00
Precio de venta	(2)													0.00
Venta total	(3=1*2)	0.00	0.00	0.00	0.00	0.00	0.00	0.00	0.00	0.00	0.00	0.00	0.00	0.00
IVA	(4)													0.00
Venta neta total	(5=3-4)	0.00	0.00	0.00	0.00	0.00	0.00	0.00	0.00	0.00	0.00	0.00	0.00	0.00
Tasa aplicada	(6)													0.00
Impuesto Bs	(7=1*6)	0.00	0.00	0.00	0.00	0.00	0.00	0.00	0.00	0.00	0.00	0.00	0.00	0.00
Impuesto declarado	(8)													0.00
Diferencia	(9=7-8)	0.00	0.00	0.00	0.00	0.00	0.00	0.00	0.00	0.00	0.00	0.00	0.00	0.00
Total ventas netas	(sum 5)	0.00	0.00	0.00	0.00	0.00	0.00	0.00	0.00	0.00	0.00	0.00	0.00	0.00

  
Lic. Francesco Bucci  
Director Ejecutivo

  
Lic. Jenny Valderrama Hernández  
Resp. Administrativa Contable  
Mat. Prof.: CDA07-RR54

**INFORMACIÓN DE PAGOS A BENEFICIARIOS DEL EXTERIOR POR ACTIVIDADES PARCIALMENTE REALIZADAS EN EL PAÍS  
REMESAS EFECTUADAS POR COMPAÑÍAS BOLIVIANAS  
(EXPRESADO EN BOLIVIANOS)**

15001	15002	15003	15004	15005	15006	15007	15008	15009
Meses	Transporte y/o comunicaciones	Agencias internacionales de moticias	Empresas extranjeras de seguros	Otras actividades parcialmente realizadas en el país	Total	Retención del 2,5%	Impuesto declarado formulario 550	Diferencia
	A	B=A*2,5%	C	D	E=A+B+C+D	F=E*2,5%	G	H=F-G
ENERO		0.00			0.00	0.00		0.00
FEBRERO		0.00			0.00	0.00		0.00
MARZO		0.00			0.00	0.00		0.00
ABRIL		0.00			0.00	0.00		0.00
MAYO		0.00			0.00	0.00		0.00
JUNIO		0.00			0.00	0.00		0.00
JULIO		0.00			0.00	0.00		0.00
AGOSTO		0.00			0.00	0.00		0.00
SEPTIEMBRE		0.00			0.00	0.00		0.00
OCTUBRE		0.00			0.00	0.00		0.00
NOVIEMBRE		0.00			0.00	0.00		0.00
DICIEMBRE		0.00			0.00	0.00		0.00
Totales	0.00	0.00	0.00	0.00	0.00	0.00	0.00	0.00

NO APLICABLE

  
Lic. Francesco Bucci  
Director Ejecutivo

  
Lic. Henry Balderrama Fernandez  
Resp. Administrativa Contable  
Mat. Prof.: CDA07-RR54